



Wings Beheersoftware

Inhoud

1.	Algemene werking	3
2.	Parameters	3
3.	Basisbestanden	6
3.1.	Opzoeken Intrastatcodes	6
3.2.	Landen	6
3.3.	BTW-vakken	7
4.	Verrichtingen	8
4.1.	Ingave	8
4.2.	Wijzigen	9
5.	Raadplegen	10
6.	Afdrukken	12

1. Algemene werking

De intrastatmodule van Wings integreert de ingave van intrastatgegevens in de gewone aankoop- en verkoopverrichtingen. Ook heeft zij het Intrastat OK-label van de Nationale Bank van België ontvangen wat concreet betekent dat aan de volgende vereisten voldaan is:

alle vereiste controles op de gegevens zijn voorzien

- controle op het dubbel verzenden van een aangifte
- elektronische aangifte voor verzending per diskette, e-mail of telecommunicatie (internet secure link)
- afdruk conform de aangifte op listing

2. Parameters

Boekhouding

Boekhouding | Intrastat

Aangifteverplichting

Aankomst (regime 19):
Standaard

Verzending (regime 29):
Standaard

Standaardwaarden

Transactietype: 1 - Normale transactie

Regio: 1 - Vlaams Gewest

Vervoerswijze: 3 - Wegvervoer

Weergave codelijst: Boomstructuur

Maanden per Intrastataangifte: 1

Uitsluiten van aangifte: -

Intrastat e-mailadres: intrastat@nbb.be

Aangifteverplichting:

Wanneer je slechts aangifteplichtig bent voor één stroom (b.v. omdat je de vereiste drempelwaarde van intracommunautaire omzet niet bereikt), kan je dat hier aanduiden.

Standaardwaarden:

Vervoerswijze en transactietype zijn standaardwaarden die worden voorgesteld als je voor het eerst intrastatgegevens inbrengt voor een nieuwe klant of leverancier. De volgende keren worden telkens de laatst gebruikte standaardwaarden voorgesteld per klant/leverancier.

De parameter "Weergave codelijst" geeft de standaardweergave aan voor het opzoeken van de intrastatproductcodes: hiërarchisch ('boomstructuur') of in een lijst ('lijstvorm').

Maanden per Intrastataangifte:

Meestal zal dit overeenkomen met het aantal maanden per BTW-aangifte. Het is echter toegestaan een maandelijkse intrastataangifte in te dienen wanneer je de BTW-aangifte per kwartaal aangeeft. (1 = maandelijks, 3 = driemaandelijks)

Uitsluiten van aangifte:

Deze parameter wordt pas nuttig wanneer de aankoopopvolging in Wings Logistiek voorzien is. Omdat dan de intrastatgegevens voor de aankoopzijde eventueel al ingelezen zijn via de logistiek, kan je een bepaald bereik van algemene rekeningen uitsluiten van intrastataangifte voor de boekhouding.

Intrastat e-mailadres:

Dient intrastat@nbb.be te zijn wanneer je de intrastataangifte per e-mail wil doen. Kan voor testdoeleinden naar een intern e-mailadres gezet worden in een testdossier. Doe dit niet voor een officieel dossier omdat het aanmaken van een intrastataangifte geregistreerd wordt zodat een tweede verzending als vervangende aangifte wordt gemarkeerd.

Logistiek

Ook voor het gebruik van Intrastat binnen het programma van de Logistiek zijn er specifieke instellingen voorzien.

Divers(1)

Intrastatgegevens aankopen verwerken

Indien er in de productfiche een intrastatcode wordt ingevuld dan worden deze gegevens naar de intrastataangifte aankopen verwerkt bij de periode-afsluiting vertrekkende vanaf de ontvangsten in de logistiek.

Weergave(1) & (2)

Gebruik Intrastatgewicht op detail

Zowel voor de verkoop- als de aankoopverrichtingen is deze parameter beschikbaar. Dit betekent dat er dan op de detaillijn van de verrichting (levering/ontvangst) een intrastatcode kan meegegeven worden (of overgenomen uit de productfiche).

Detail(1) & (2)

	Wijzig	Verpl.	Enter
Intrastatgewicht	<input checked="" type="checkbox"/>		<input checked="" type="checkbox"/>

Mogelijkheid om het intrastatgewicht ook als 'enterveld' te markeren.

3. Basisbestanden

3.1. Opzoeken Intrastatcodes



Deze optie kan je bereiken via "Verrichting" - "Intrastat" - "Opzoeken Intrastatcodes (GN8)". Je kan hiërarchisch opzoeken, via de begincode of filteren op een woord uit de productomschrijving.

3.2. Landen

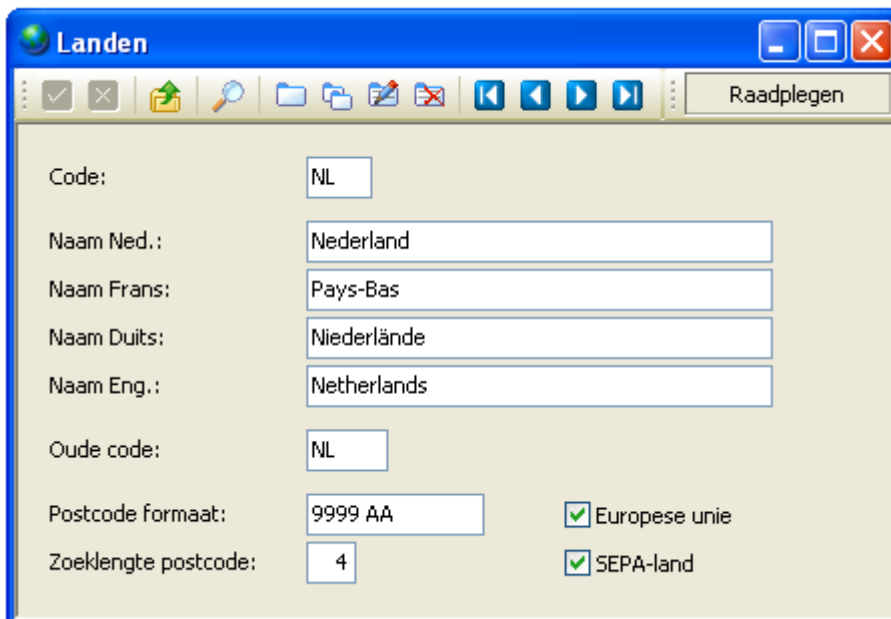

Europese unie:

Alleen landen van de Europese Unie die verschillend zijn van 'BE' zullen in de intrastataangifte opgenomen worden. (Zie ook: "Basis" - "Hulpbestanden" - "Landen").

3.3. BTW-vakken

Aangiftevak:	<input type="text" value="46"/>	Teken	
Aangiftekader:	<input type="text" value="Basis verkopen"/>	<input type="radio"/> Positief	<input checked="" type="radio"/> Negatief
Bijkomende aangifte:	<input type="text" value="IC-listing code L"/>	<input checked="" type="checkbox"/> Intrastat aangifte	
Verdelingsvak:	<input type="text"/>	Vanaf rekeningnummer:	<input type="text"/>
		T/m rekeningnummer:	<input type="text"/>

Intrastataangifte:

Alleen als dit vakje aangekruist is, zullen de bedragen die geboekt werden met een BTW-code die van dit BTW-vak gebruikt maakt, opgevraagd worden bij de intrastatgegevens.

4. Verrichtingen

4.1. Ingave

Na de opgave van een aankoop- of verkoopfactuur waarbij aan de volgende voorwaarden voldaan is, zullen de intrastatgegevens opgevraagd worden:

- land van klant/leverancier moet behoren tot de EU
- BTW-code die verwijst naar een BTW-vak met intrastataangifte
- statistiekplichtig voor stroom Aankomst/Verzending volgens bedragen
- geen rekeningen gebruikt die binnen het uitsluitingsbereik (Zie ook: "Beheer" - "Instellingen") liggen

Lijst codes	GN8-code	Toev.	Massa (kg)	Aanv. eenheden	Eenheid	Bedrag EUR
Klant	2204 1011	<input type="checkbox"/>	523	6	l	4.018,00

Hoofding:

De periode is niet wijzigbaar vermits deze dezelfde moet zijn als deze van de verrichting. Het land mag slechts zeer uitzonderlijk afwijken van het land van de klant/leverancier (Zie ook: intrastathandleiding).

Lijst codes:

- Compleet: complete lijst van alle mogelijke codes
- Reeds gebruikt: lijst van codes die ooit zijn gebruikt
- Klant/Leverancier: lijst van codes die ooit zijn gebruikt voor deze klant/leverancier

GN8-code:

Intrastatproductcode.

Toev.:

Indien aangekruist wordt de GN8-code toegevoegd aan de lijst van reeds gebruikte intrastatcodes.

Massa, Bedrag:

Je kan de massa (in kg) en het bedrag met cijfers na de komma ingeven. De totalen worden afgerond bij de aangifte.

4.2. Wijzigen

Je kan zoals gewoonlijk een verrichting wijzigen vanuit het specifieke verrichtingsscherm. Wanneer je extra intrastatgegevens wil ingeven die niet onmiddellijk aan een verrichting zijn gekoppeld, kan dit via Verrichting | Intrastat | Extra Intrastatgegevens.

5. Raadplegen

Deze optie kan je bereiken via Raadplegen | Intrastataangifte.

Periode vanaf: 01/2009 t/m: 12/2009

Aankomst (stelsel 19)

Land	Transport	Transactie	GN8-code	Massa	Aanv. eenh.	Bedrag EUR	Regio	Incoterms	Meldingen
FR	1		2204 2972	10	2	1.000	1		Incorrecte GN8-code
FR	1		4104 4190	0	0	0	1		Incorrecte GN8-code
IT	1		2204 2971	10	2	1.000	1		Incorrecte GN8-code

De vakken waarin foute waarden staan, staan in het rood gemarkeerd.

Als je dan dubbelklikt op de regel in kwestie, krijg je het volgende scherm te zien: een detail van de intrastataangifte.

Stat. stroom: Verzending (stelsel 29)

Periode: 01/2007

Boek	Nummer	Periode	Land	Transport	Transactie	GN8-code	Massa	Aanv. eenh.	Bedrag EUR	Regio	Incoterms
V01	07000012	01/2007	FR	1	2204	1019	-15,00	0	178,00	1	Incoterms

Hier worden alle leveringen getoond die gebruikt zijn om de resultaten van die lijn in de intrastataangifte te bekomen.

Als je dan nogmaals dubbelklikt op een bepaalde levering, krijg je de levering in detail te zien. (zie volgend scherm)

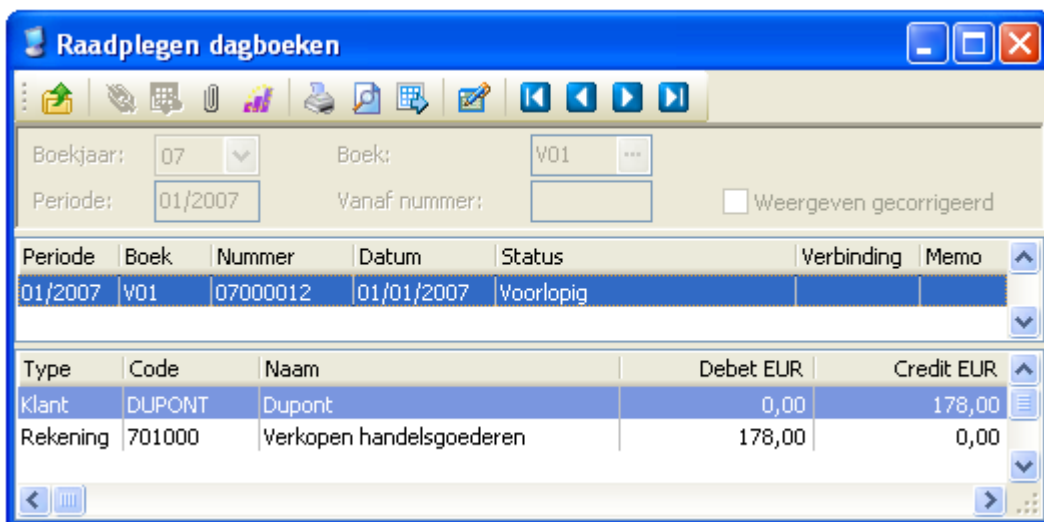

Om wijzigingen aan te brengen bij de intrastatgegevens, druk je op .

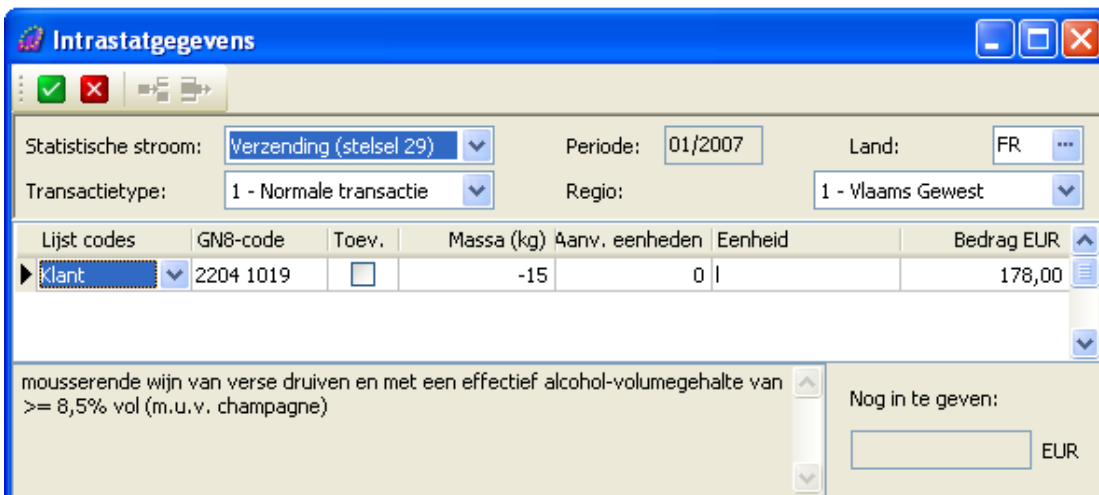

Nadat je de gegevens hebt aangepast, sla je deze op via F12 of via .

Daarna ga je telkens naar het vorige scherm via .

Als de aangifte nu correct is zal de markering van het veld weg zijn.

6. Afdrukken

De officiële afdruk (en afdrukvoorbeeld op het scherm) kan gebruikt worden voor interne controle van de intrastataangifte. Deze afdruk mag uitsluitend ingediend worden wanneer technische problemen de elektronische intrastataangifte via diskette, e-mail of internet zou onmogelijk maken en dit na overleg met het Instituut voor de Nationale Rekeningen (INR) (afdeling van de Nationale Bank van België).

Bij het aanmaken van bestanden voor verzending via diskette, e-mail of internet, wordt er steeds een afzonderlijk bestand aangemaakt per statistische stroom (aankomst of verzending).

Als er reeds een bestand werd aangemaakt voor die periode, wordt de volgende vraag gesteld:

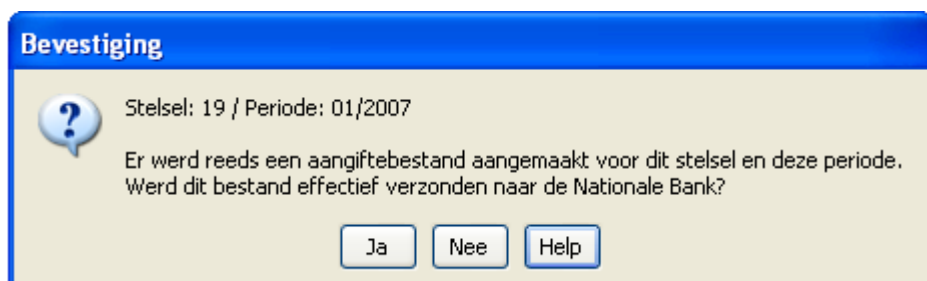

Wanneer het bestand reeds verzonden werd naar de Nationale Bank, wordt het nieuwe bestand als vervangende aangifte gemarkeerd.